安慶新報

中華郵政認爲第一新聞紙類　本報已申請登記

本報今日出版一張

（第一〇二五號）

社址安慶育才街十七號
電話營業部第六二號

報費	
零售每份伍分	全月壹元伍角
全年拾伍元	半年捌元
外埠另加郵費	報費先惠

廣告刊費			
行別	字高	每行價額	起碼行數
長行	四十字	壹元	五行
中行	三十二字	捌角	三行
短行	二十四字	陸角	三行
小組	四十字爲	每日八角	三日

長期優待面議字高以新五號字爲標準

日本爲大東亞對英美而戰

日內閣決定戰爭名稱「大東亞戰爭」之意義
日本爲解決中日事變對英美宣戰 亦即日本爲東亞新秩序建設而戰

（中央社東京十二日電）日內閣情報局十二時午後四時三十分發表、日本此次對英美宣戰、實爲英美之不能認識東亞新事態之演變、而狂奔於無底之援渝、使東亞新秩序之建設、橫遭阻礙、但日本爲維持太平洋之和平、仍以最後之努力、與美國舉行會談、詎知美國乃以不誠意而虛與委蛇、日本卒以忍無可忍、而敢行出于對英美宣戰之舉、故此次戰爭、其要義實包含於解決中日事變之極重成分、是以對此次戰爭之名稱、決定、「大東亞戰爭」之稱呼、其一、爲建設東亞新秩序而戰、其二、戰爭地點並不限於東亞、總而言之、日本爲東亞而戰、亦即日本爲東亞新秩序而戰也、

英國前途難以逆料 邱吉爾首相沉痛言辭
英太平洋戰局之悲觀

（中央社十二日電）英邱吉爾首相於十一日在下院、就日英美開戰以來、英遠東情勢、而特表示英遠東艦隊「葡林斯俄飛魯斯」號、及「羅白魯斯」號兩艦之喪失、加以報告、對於英國海軍今後之作戰、將有重大之改變、其大意如次、我海軍此次受日軍之攻擊、其所受之損失、雖以前迨亦無過於此、故我海軍將來之作戰、將予以重大改變、因日本海軍對英美海軍之開始攻擊、我海軍即遭遇如此重大之損失、且遠東艦隊之被日軍擊潰、更對遠東之作戰之計劃、而告破滅、又日本陸軍部隊在航空部隊援助之下、於馬來泰國邊境、敢行登陸作戰中、適我海軍輸送船抵此、當作攻擊姿態、該船提督非里勃斯與在北海地中海同樣之勇敢、對日軍攻擊、而正在攻擊時、不料突有日空軍之大編隊在上空發現、即以熟練之投彈技術、予該輸送船猛烈轟炸、雖在高空、其所投之彈、均告命中、使該船因之沉沒、現非里勃斯提督之行蹤、已告不明、而我遠東海軍之損失重大、對於將來太平洋之形勢、實難逆料、而如何挽回頹勢、亦未能言明、關於重慶蔣介石方面、業已約定全部資源、將供給英美之用、當可成爲事實、

●菲島美空軍損失重大●

（中央社東京十二日電）日大本營海軍部於十二日正午發表、一、日軍在菲律賓開始作戰以來、至現在爲止、日海軍航空隊在菲島方面敵機之兵力與所收獲之戰果如次、擊墜七十七架、內大型機七架、擊破一百二十五架、內中型機四十五架、共計二〇二架

中央政治委員會 召開緊急會議
議決由主席發表聲明 決與日本協力共保東亞

（中央社）中央政治委員會、舉行臨時會議、出席者、汪兆銘、溫宗堯、梁鴻志、褚民誼、梅思平、林柏生、劉郁芬、焦瑩、陳君慧、丁默邨、楊揆一、鮑文越、繆斌、諸青來、趙毓松、列席者、履龢朱、顧忠琛、徐蘇中、周隆庠、申振綱、陳濟成、蘇成德、何炳賢、鄭大章、劉啓雄、蔡培、主席汪兆銘、討論事項、一、主席交議、關於日美開戰、國民政府根據中日基本條約應守之立場、應發表聲明案、決議、授權國民政府主席辦理、

（中央社）日駐京大使館公布、日高代理大使、趨汪主席官邸、覲見主席、通知日本已與英美兩國、已入交戰狀態、至九時始辭去、

（中央社東京十日電）日東鄉外相、昨在外相官邸、接見我駐日大使徐良、說明日本與美英兩國開戰事宜、要求國府予以協助、徐大使答以即將此旨、轉達本國、

日軍赫赫戰果
夏威夷馬來方面 美海空軍大損失

（中央社東京十三日電）日大本營海軍部十三日午後三時發表：（一）日軍前數日在夏威夷前方與美軍之海戰、經發表之戰果、係擊沉美主力艦二艘、茲據紐約到達之情報、前次被日軍所擊沉者、實爲三艘證實、（二）日軍前數日在馬來前方與美軍之海戰經發表戰果、係擊沉美艦二艘、茲據紐約到達之情報、又擊沉大型驅逐艦一艘、共計三艘、（三）日海軍××航空部隊、於十一日攻擊香港之戰果如下：擊沉魚雷艇一隻、砲艦一隻、僞裝商輪三隻、（四）日海軍十一日以艦艇、向美威克領島之軍事設施、予以重大損害、（五）日海軍××航空部隊、於十二日對菲律賓巴坦似斯、依巴、阿南加扣斯、庫拉克菲魯多等航空基地、加以猛烈轟炸、其戰果如次、擊墜美機八架、又擊毀水上機十一架、陸上機十四架、又發表海戰戰果如下、擊沉美艦「河石拉哈馬威斯多」及「巴基尼亞」二艘、後又證實擊沉「亞利香那」號戰鬥艦一艘、關於夏威夷方面日軍所擊沉之美艦三艘、已早在紐約方面發表、但日軍之遲於發表者、係備各方面情報之證實、故現時始行發表、

紐約 被國籍不明飛機大轟炸

（中央社上海十二日電）據由重慶到達上海之放送稱、據由紐約到達重慶之放送稱、[illegible]紐約上空、[illegible]十二日午前[illegible]時至七時二[illegible]七分、又八[illegible]六分至八時[illegible]十分、二度被國籍不明之飛機、猛烈轟炸、

日軍佔領九龍 香港陷落迫在眉睫
英軍承認退出香港第一線

（中央社東京十三日電）日軍突破香港防禦綫後、以制香港於且夕可下之危機、十日中午、占領金山、十二日又佔領九龍一帶、香港之陷落、已迫在眉睫、

（中央社東京十二日電）日軍於十二日占領香港對岸之九龍、英軍完全被驅出於中國大陸、英美援渝路綫、從此切斷、

（中央社西貢十三日電）因日軍之佔領九龍、香港之英軍、已成爲甕中之鱉、英軍於十二日已承認自香港之第一線退出、

英對美建議
加拿大工廠可供美使用

（中央社里斯本十二日電）據華盛頓電稱、羅斯福總統於十二日接見記者團時、談及英首相邱吉爾、頃對美建議、美國若至必要時、英國可將加拿大砲彈工廠三處

法民衆要求政府對英美宣戰
斯羅伐克與英美斷絕國交

（中央社巴黎十三日電）在巴黎市內各大報、均刊載民衆要求維希政府放棄以往之中立態度、而援助德國對英美參戰、俾完成歐洲新秩序、

（中央社斯洛伐克十二日電）斯洛伐克政府頃宣佈、本國既參加三國同盟、應根據盟約、宣佈自今日（十三日）起、與英美斷絕國交、

美停止公佈傷亡人數

（中央社斯德格爾讀十二日電）據華盛頓電稱、美陸軍自於八日對日開戰以來、陸海軍傷亡頗重、此事予美國人心影響甚巨、故決自十一日起、停止公佈傷亡人數及姓名、

日軍突破馬來英軍
◎防禦陣地

（中央社上海十二日電）據新加坡電稱、英軍當局對於十二日夜、在馬來方面登陸之日軍、十二日整日在交戰中、迨至十三日乘天尚未明時、日軍突破英軍防禦陣地、

行政院會議通過 修正國內郵資
◎中央電訊社增加經費◎

（中央社）行政院舉行第八十九次會議、出席汪兆銘、褚民誼、鮑文越、任援道、李聖五、趙毓松、梅思平、林柏生、陳濟成、諸青來、陳君慧、列席、內政部次長李文濱、財政部次長陳之碩、交通部次長彭年、振務委員會常務委員戴策、主席汪院長、秘書長陳春圃、甲、報告事項、一、宣讀第八十八次會議紀錄、乙、討論事項、一、院長交議、據宣傳部林部長呈、據中央電訊社呈、以物價高漲、經費支絀、請求增撥經費、經由該部商准財政部同意、自十二月份起、每月增加補助該社經費、請鑒核等情、請公決案、決議、通過、經費由總預備費項下增撥、并呈報中央政治委員會備案、二、院長交議、據交通部丁部長呈、據郵政總局駐滬辦事處呈、爲求全國郵資一致、計算便利、手續簡捷計、擬請再予修正國內郵資、謹造具再度修正郵件資費表、請鑒核等情、請公決案、決議、通過、呈中央政治委員會、丙、任免事項、一、院長提、准軍事委員會函、中央陸軍軍官學校入伍生團少將團長鄧翰生、另有任用、擬請免職、并擬請任命羅子實爲本會辦公廳中將高級參謀、郭翰爲少將高級參謀案、決議、通過、二、外交部褚部長提、駐神戶總領事館隨習領事王邁、另有任用、擬請免職、並擬請呈荐潘祿爲本部荐任秘書、陳謨如爲科長、馬玉生爲駐日本國大使館額外二等秘書、耿君年爲隨員、洪斌爲駐京城總領事館領事、黃博堃爲副領事、孟慶福劉忻爲隨習領事、王邁爲駐京城總領事館華鎮南浦辦事處隨習領事、范建生爲駐神戶總領事館隨習領事案、決議、通過、

來論
日美此次宣戰同盟國人民應有之認識

少青

本月八日上午十二時，據安慶所發之號外，日美戰事已爆發於太平洋，此種消息傳來，雖說不幸，然在事實上也是不可避免的一件事。

我們要知道，英美國家，原係世界列強，每以政治，經濟，文化侵略其他國家或民族，事實已早在人之耳目。在中國方面，也是被其宰割之一，所以中日不幸釀成事變，完全係受英美之愚弄及共產黨之煽惑，以故重慶政權，猶在高調抗戰，倚恃英美，以爲後援，致使中日戰禍，一時不能結束，全面和平不能早日實現，造成同文同種之國家互相殘殺，兩敗勢必俱傷，因此坐收漁利，其手段之毒辣，不但中國遭害甚烈，即日本亦受禍。實則此次日美宣戰，日本準備已非一日，所以在首次觸發，日本即予美國莫大之膺懲，以後戰果，概可想見，再美國素稱「金元」國家，弱不經征，衆且海陸各軍，遠不及日本，況且應付兩洋，兵力分散，勝敗之勢早已判然，是以英美之敗機故已昭然若揭。

至於中日原本兄弟之邦，又經締結盟約，休戚相關，唇亡齒寒，雖赴湯蹈火亦必協力援助，實不啻黃種人與白種人之最後競爭，亦吾人自立圖強之機會也，要謀黃種之能生存獨立於世界，此固必經之途，凡吾黃種，應急覺悟起來，聯合一致，在中日滿精誠攜手之下，勿受渝方蠱惑，輕信謠言，勇敢前驅，庶得永保中國之獨立，東亞之和平。

★ ★ ★

德對蘇作戰目的完成
東部大戰暫停止
氣溫已至零下二十五度

（中央社東京十一日電）德軍當局公布、暫行中止對蘇大規模戰爭、今後作戰限於局部戰鬥、德軍此種公布、頗令人生一種奇異觀感、此間消息靈通人士宣稱、德軍已於十一月下旬、俘獲紅軍主力之大部分、作戰目的已告完成、故暫時停止東部大戰、乃爲極其妥當之措置、蓋德軍作戰以地域之佔領爲第二義、以潰滅紅軍戰力爲目的、德軍自開戰以來、於茲已歷五閱月、在此期間、俘虜紅軍三百八十萬、紅軍兵員、損失約有一千萬、德軍擊毀蘇戰車二萬七千輛、其勝利已爲絕對的、但從地域觀點上視之、略有不利之點、現在前綫氣候已降至零下二十五度、今後將降至三十度五十度、若考慮氣候之酷寒、則以昨命令停止戰爲最要、南高家索作戰若作準備、或有再展開之可能、北非德義聯合作戰、今後將愈形活躍、或可將英澳軍逐出利比亞、又如認爲東部大戰停止、即將進攻英本土、實言之過早、然對美封鎖潛艇戰、預料今後將愈見强化、美國援英之途、將受嚴重威脅、又紅軍大半今已潰滅、德軍雖停止東部作戰、遠東方面亦不致有劇變、此以目下局勢觀之、亦可明瞭、

（中央社柏林十日電）德軍司令部聲明、東線今後入靜止狀態、引起各方面之注目、德軍當局八日晚招待記者團宣稱、現在東線氣候、平均在零下二十五度、汽車等油類、已告凍結、機械化部隊、處在不能行動狀態、故莫斯科線、亦大體將保持現在之進出線、然如德軍司令部發表、爲使作戰有利計、局部戰鬥、今復亦將繼續實行、

滬工部局發貼佈告
與日合作維持常態

（中央社上海十一日電）公共租界工部局頃發貼佈告謂、「本局董事會、於八日下午舉行特別會議、一致議決、遵照日本當道之旨意、爲公共租界之福利起見、本局應即照常執行職務、市民無須因八日銀行停閉、而感覺惶慮、銀行之重開、以適應公衆之需要、牽制若干複雜問題、此種問題、八日下午、已由有關方面、予以研究、關於此事、九日可望另發公告、關於各區通行路線、可參看下開辦法、滬西區之出入、可經由大西路、與陸家宅路、極司非而路、華人可出入虹口、不受限制、外人應由乍浦橋出入、出入南市可經由新開河、在公共租界與法租界內通行可無限制、宵禁辦法、並不施行、本局經由各委員會、與法租界當道、密切商討、對於主要物品存底之保持、與公允分配、刻正採取各種可能步驟、爲限制主要物品之囤積與超過需要量之購買起見、本局八日、並已取另一布告中各項辦法、日本當道、現已商請各公用事業公司、照常辦理業務、各該公用事業公司、已允照辦、本局希望九日可將能繼續辦理之各無綫電台、列表公布、本局公告可隨時經各該電台播放、

對旅華英美官民
決保其自由安全
◇日軍報道部發表談話◇

（中央社）日駐華派遣軍報道部長、發表談話稱、日駐華派遣軍、當此次對英美開戰之際、爲芟除在中國大陸之英美敵性勢力起見、對於北京、天津、上海、漢口、廣州、香港、行使其一部兵力、香港目下在攻戰進行中、其他各地、殆未遭敵之抵抗、得極順利達到所期目的、當此次進駐各租界之際、對於敵國人及敵性權益之處理、徹底根據國際法規、以公正爲職旨、毫不作苛酷之處理、雖一兵一卒、亦使徹底此種方策、故在華之敵國人、其生命財產之自由安全、未受絲毫威脅、秩序完全保持、繼續其和平生活、各地英美人感謝日軍之武士道措置、已領悟日本之道義性與東亞新秩序建設之眞意、終拋棄其敵性、而圖與日方協力、因吾人之精神、已爲各方面所透解、故信建設大東亞之偉業、必能順利完成

保守中立
阿根廷表明

（中央社里約熱內盧十日電）巴西政府、八日閣議中、協議對日態度、結果決定依照哈凡拿宣言、關於汎美問題、與阿根廷、智利等各國、負連帶責任、又據布宜諾斯艾利斯來電、阿根廷副總統卡斯蒂洛、已表明該國決保持中立、

日定例閣議通過
下年度出入概算

（中央社東京十一日電）日政府於九日之定例閣議席上、爲應付決戰、特決定昭和十七年度一般會計歲入歲出預算概算、賀屋藏相即席力言日本對英美開始曠古未有之決戰以後、明年度一般會計、確守徹底之決戰預算形態、完全廢除新規要求、僅注重於進行決戰之直接必需項目、加以編成、各閣員均無異議、一致承認、十七年度一般會計歲入歲出概算如後、計開（單位百萬圓）（歲入）經常部四八八七、臨時部一三二九、（其中普通歲入一三一五、八、債金一四、計六二一七）、（歲出）經常部三二〇三、臨時部二九〇八、計六二一二、歲入扣除歲出、歲入超過額四百餘萬元、歲入超過額四百餘萬元、歲出各省別內容如后、（屬別）（皇族費）經常部四、五、臨時部（無）計四、五（餘順序）、（外務省）二六、五〇、七六、（內務省）五一九、二三八、七五七、（大藏省）一九〇五、一六六八、三五七四、（陸軍省）一六、四、二一、（海軍省）一〇、二、一三、（司法省）五七、八、六五、（文部省）一九七、六八、二六五、（農林省）六一、三九三、四五四、（商工省）一一、二八省、二九四、（遞信省）三八三、五四、四三七、（振務省）三、五三、五七、（厚生省）一〇六、八二、一八九、（共計）三三〇三、二九〇八、六二一一、

日本國民愛國情殷
參拜神社祈禱戰勝

（中央社東京十一日電）日本對美英開戰後、爲時僅一日、捷報頻傳、日本國民、士氣爲之大振、日昨此間多數市民、成羣結隊、恭赴明治神宮及靖國神社、祝禱必勝、其中有天眞可愛之小學生、有足踏草鞋、不遠自鄉間來此之老者、軍事保護院總裁本莊大將、亦親指明治神宮謁拜、海軍界人士、則紛至東鄉元帥之新社參拜、又在鄉軍人會、定明日在東京舉行遊行大會、此種遊行、並將次第在全國各地舉行、東京市內各界代表一萬五千人、定明日在靖國神社內舉行戰勝祈禱大會、又國民之國防獻金、再接再厲、今日上午海軍當局所收到之獻金、共達五十九萬七千餘元、其中下關市之林兼商店、獨力獻呈五十萬元、

（中央社東京十一日電）日陸軍省恤兵部發表、捐款部隊、至傍晚已突破四百五十人、國防捐款達二百二十件、七十二萬三千八百七十五元六十錢、恤兵金達二百十件、七萬七千四十二元七十八錢、突破新紀錄、

日本駐華使館
情報部長談話

（中央社）日本大使館情報部長九日發表談話如下、日本爲圖自存自衛起見、終至對英美兩國宣戰、但根據武士道的見地、對於僑華之此等敵國人、決以最公正且寬大之態度臨之、刻正根據此旨、實行適當之措施、如對於此等各國之外交官、領事官、停止其執行職務、同時不問其爲官吏或平民、爲預防排除一切之敵性行爲起見、一概予以監護、此爲戰爭中之當然措置、如彼等能了解日方之眞意、不作妄動者、決不干涉其私生活、現彼等當地、仍繼續在其從來寓所、度如常之生活、感謝日方軍官當局之措置、甚爲安心、日本雖當此本國興替懸於此戰之秋、毫不欲作個人的復仇與壓迫、此則不得反覆言明者也、

停止日輪出港
考慮實施護航

（中央社東京十日電）日遞信者、日昨接與英美入戰爭狀態之消息、即召開緊急首腦部會議、決議採取緊急措置、除近海航綫外、暫時停止日輪出港、令海軍中央輸送統制公會部署、並考慮觀情勢如何、實施護航團制、

滬英美各機關
日軍全部接管

（中央社上海十一日電）日軍自八日晨奉命進駐公共租界後、所有在滬英美政軍機關均由日軍全部接管、租界境內英美軍前管之甲乙兩區邊、鐵門、橋樑、崗亭及蘇州河一帶重要碼頭、均有日憲兵海軍分別駐守、戈登路、海防路、新開路小沙渡前美麥令斯兵房、亦均由日軍進駐、於九日晨起、租界中區各馬路均有日海軍及憲兵巡邏、直屬警務號之白俄輔助隊、現已完全改爲站崗走差等工作、協助警力之不足、

特載
對於日美戰爭的意見
宋濱善

日美戰爭，惹起中國人民注意，這是事實上應有之現象，當然不可諱言，同時也不諱言，不過注意日美戰爭的中國人民，要曉得日美戰爭，並不是中國復興的障礙，而是中國復興的一大絕好機會，有人說，日美發生戰爭，日本爲應付美國起見，對於中國軍事同盟上，恐怕就不能有充分的協助，這種論調，完全錯誤而且是帶有神經病的荒謬話，試思大日本帝國，在現世界上，可以說是首屈一指的一等强國，建設東亞共榮圈，又是大日本堅決不變的唯一國家，此次日本對美宣戰，事實上也因爲英美對於東亞的中國，抱着侵略野心和種種非法阻礙的手段，要使中國復興，非戰倒英美不可，要使中國在國際上能成爲一個大中華民國，與大日本並駕齊驅，永遠在大東亞共存共榮，更非戰倒英美不可，日本爲求中國復興，爲求中國在國際地位上成一個大中華民國，而毅然決然的與美國宣戰，事實上當然不能舍本逐末，放棄中國於不顧，再者，日美戰爭，簡直是太平洋上的戰爭，其作戰主力，大半在於海軍空軍，與中國派遣軍之以陸軍爲主力者，完全不同，以日本海軍之雄厚，空軍之猛烈，應付美國，卓有餘裕，日美之戰，觀於開戰之後日軍赫赫戰果，已可想見日本之必勝美國，早經胸有成竹，毋庸中國人民，作無謂之担心猜忌云。

海軍部長任援道
調艦拱衛首都
並勗官兵埋頭苦幹

（中央社）海軍部長任援道氏、以日美戰爭、業已爆發、太平洋上、烽火連天、我政府官民、一本中日基本條約精神、與日本同心協力、分負建設東亞新秩序之偉大使命、任氏爰於日昨下令所屬各艦艇、各部隊、以及各機關學校、所有全體官兵員役、此時均應同甘共苦、埋頭苦幹、自即日起、一律不准請假等情、致全力於保衛東亞之重任、同時所屬「海綏」「海靖」「江綏」等艦、均於日昨調駛來京、拱衛首都、

儲穀防荒
蘇省府令各縣

（中央社蘇州訊）蘇省各縣、本年秋收均豐登、蘇民廳爲未雨綢繆計、特通令各縣、大量舉辦儲穀、以防荒歉、並准一部份縣按

各地通訊

照往年成例、得在田賦上帶徵儲穀費、以期民食永可無虞、

中儲滬分行開會
安定滬市金融
各業代表極願合作

（中央社上海訊）中央儲備銀行滬分行、以太平洋戰事業於前晨爆發、日軍進入租界、維護治安秩序、英美在滬銀行及渝方四行滬分行、均宜告停業結束、滬市整個金融、亟宜迅速安定、故特於八日下午四時、召集金融緊急會議、討論安定金融辦法、全滬有關銀錢業代表甚衆、聞結果頗爲滿意、全滬銀行錢莊、均願與中儲銀行合作、并議有安定金融辦法、一致協助進行、

（中央社上海訊）今（八日）公共租界內、金融已發生大變化、渝方中國、中央、交通、中國農民四行上海分行、及各區支行辦事處、暨與渝方有關之中國通商銀行、浙江興業、實業、上海商業等各銀行、均一致停業、外商銀行、有英商匯豐、麥加利、美商花旗、大通、運通、有利等、同時停閉、各業交易所、如米業、證券、棉紗、金業各市場、均告停市、錢業方面、一部份亦告停業、

河南民衆通電
協助日本
對英美而戰

（開封訊）開封民衆、對於日美戰爭、在日軍勝利之消息下、不勝雀躍、爲表示堅强其日本之協力起見、特通電如下、東亞民族因受英美國家主義之經濟掠奪、文化侵略、政治壓迫情形、較之次殖民地尤甚、隱忍自重、已歷多年、今幸日本帝國興正義之師、對英美宣戰、以圖我東亞全民族之解放、義師所至、莫不聞風而靡、最後勝利、可指日而待也、我東亞民族存亡盛衰、在此一舉、吾等誓以全力作爲後盾、謹佈熱忱、伏祈諒察是幸、河南全省擁護對英美宣戰必勝大會、

國醫 江次山
主治 內科 傷科 外科 骨科
上午門診 下午出診
診所 黃家坡五號

本縣保甲整理委會 昨開四次委員會議
通過本市住民五家聯保切結 必須於住在甲內覓取保證人

（本報特訊）懷甯縣保甲整理委員會、於昨（十三）日下午四時許、假縣政府大禮堂、舉行第四次委員常會、出席者、該會委員長馬雲騰縣長、委員張善卿、朱朗齋、張元振、劉雲笙、方綬廷、馬彝之、汪國卿、潘忠炳、陶君度、雷曉山、曹應康、馬澤之、丁功博、蔡功成等、列席者、各坊坊公所書記、主席馬雲騰、紀錄王碩夫、開會如儀、主席宣讀第三次委員常會紀錄、并將最近整理保甲推行狀況、逐一報告後、嗣即研討各項亟待推進之案件、聞其中決定有重要案、（一）住民五家聯保切結、其保證人、必須在本甲內覓取、（二）船戶登記、暫時限定懷甯籍貫者爲範圍、（三）關於各住戶之紙門牌、飭由各坊坊長具領、散發各住民、并規定每戶一張、不論正附戶、概行一律填寫云云、

省立懷寧中學校 奉令舉行國文考試
俾提倡國萃發揚東方固有文化

（本報特訊）安徽省懷甯中學校、自經胡盤文校長之主持、暨教導主任馬之平、以及各科教員之協力、對於事變後教育之復興推進不遺餘力、是以本縣莘莘學子、未致輟讀者、實未常非胡氏等、及創辦當局之偉功、茲悉、該校日前接奉安徽省政府教育廳令、略爲提倡國萃、以發揚東方固有文化起見、各地同時舉行國文比賽、聞胡校長奉令後、業經通告全體學生、一體知照、定期於本日上午八時、在該校大禮堂公開考試、并由國文教員盛啓泰等、蒞場監試、以昭鄭重云

冬賑委員會 演戲募捐
頃又聘定名票 屆時粉墨登場

（本報訊）本市冬賑委員會、爲造福戰後貧苦之民衆、因於成立後、即從事募捐款之籌劃、并經決定假華林戲院演戲募捐、以利賑務、茲悉、經大會公推負責主辦該項演劇之查德也、朱朗齋、朱淡如三委員、自被推後、已向各方面奔走、除已經聘定之各票友外、茲又聘洪太太、（即洪浮生科長夫人）萬太太等、屆時粉墨登場、以資惠及黎庶、至於冬賑戲之戲票、業經印刷整齊、不日開始推銷云、

模範青年團訓練 第一屆業經畢業
第二屆訓練青指部仍將舉辦

（本報特訊）懷甯縣青年團指導部、前爲矯正青年思想、并灌輸新的智識與技能起見、因特舉辦模範青年團、原定期間、爲兩個月訓練、旋因團員自動之要求、對畢業日期、展延一月、及至屆滿、業經於日前舉行畢業典禮、一切成績、洵屬十分良好、茲悉、該部爲完成既定之方針、對第二屆模青團員訓練、不日即將開始舉辦云、

青年團視察團 昨午乘輪返京
青指部派員赴貴講演 約於一週間可以返市

（本報特訊）中華青年團總指導部、爲一瞭各地青年團之狀況、以資推行青訓之憑藉、前特派遣青年團調查團、分赴各地視察、所有蒞埠視察之李孔鈺班長等一行、在青指部所獲一切印象後、認爲十分圓滿、詳情已見前訊、嗣以任務完畢、業於日昨下午乘輪返京、又悉、該部宣傳隊、頃爲完成建設東亞新秩序之使命、以謀人民之幸福起見、昨又派遣宣傳員白文欽、張國光等、前往貴池一帶宣講、據聞此行、約一週間可以返市云、

★★★★
◇◇◇◇

興東洋行廣告

新年大賣品！

逕啓者敝行自開幕以來承蒙各界賜顧無甚感謝今因爲酬牛週紀念發送上等獎券以便答達顧客特派專員往各埠購辦上等大批布疋烟草日用品來彭自昭和十六年十二月五日凡在敝行購買物品價值二十元以上者贈送獎券一張可得各種貴重日用品此好良機幸各界勿失特此奉告

彭澤貿易商興東洋行啓

千聞不如一見！

大減價

社員如有以股票 作搬運物品證明
◇合作社即停止該證應享權利

（本報特訊）中國合作社安慶支社以查支社零賣部配給社員消費物品、前經當局規定、以自用物數量爲限、絕對不許超過、城內社員、仍准照原定額配給、業經十二月十日通告週知在案、茲以社員消費物品配給證、係爲支社記載配給物品數量而設、并非作爲搬運證件之用、前次各該社員利用社員股票、與消費物品配給證、作爲搬運物品出城證明、實屬不合、亟應嚴加糾正、以免發生流弊、而維合作利益、因之除分行外、再行鄭重通告、俾各社員一體週知、如仍希圖不正當利益、假借消費物品配給證爲搬運物品出城掩護、而發生事故時、支社方面不但不負任何責任、并將該社員證應享權利、定予停止云云、

關於改科事件 業經最後決定

（又訊）中國合作社安慶支社、關於併科事件、聞經最後之決定、日昨再行通告云、案查本支社社務推進、原設第一、第二、第三等科、及會計處、負責辦理、茲經當局指示、爲強化組織、統一事權、增進效率起見、應將原有各科處、予以改組、即原有第一科、改爲總務科、原有第二、第三兩科、歸併爲事務科、原有會計處、改爲會計科、自應遵辦、即日實行改組、除呈報暨分函外、併予通告週知

體育第一分場 設備完善
▼前往練習▲ ▼頗不乏人▲

（本報訊）懷甯縣長馬雲騰、前爲倡導體育、以發展國民體魄、而達成東亞復興之目的起見、除將各種體育事業、予以強化組織外、特授意教育主管人、添設本縣公共體育場第一分場、詳情節載前報、刻聞該分場經曹良熹主任奉命進行以來、各項設備、已臻完善、并於場南端、建築司令台一座、日前懷甯模範青年團畢業典禮、曾在該場舉行、而場之東南角、復設有閱報室、以備游戲人士之瀏覽、至於最近往該場練習體育者、亦頗不乏人云、

補習教育施行細則 業經懷甯縣府修正

安徽省懷甯縣各機關公務員補習教育施行細則、刻經縣府修正、現已令發本縣教育局進行、茲誌原文如下、第一條、本細則依修正公務員補習教育通則（以下簡稱補教通則）第九條訂定之、第二條、本縣各機關公務員補習教育、依照修正補教通則第三條、及第十一條之規定、由各機關聯合組織委員會（以下簡稱委會）主持辦理、第三條、委會設委員五人、除主任委員、由縣長兼任外、餘由各機關主管長官中推定之、並互推常務委員二人、第四條、委會委員之下、分設教務股、總務股、秉承主任委員、及委員之命令、辦理會務進行事宜、教務股掌理學籍、統計、調查事宜、總務股掌理文書、會計、事務事宜、各股設股長一人、幹事二人、書記二人、第五條、委會職員、概由各機關職員兼任、得酌給津貼、第六條、委會

補習教育、暫不設班講授、以讀書自修代之、「未完」

安慶新報印刷所

承印

書籍 表冊 廣告 傳單

精工裝訂　機器印刷　取費低廉　交件迅速

地址：青才街拾七號

賀勵身 安氏 脫離夫妻關係啓事

我倆因意見不合於二十六年在懷甯地方法院當庭和解成立同意離婚製成筆錄在案安氏忽又提起異議之訴適事變突起不尅終結茲承親友劉旭波閔惠蔭吳鴻逵馮奇光諸先生出面調解安氏願拋棄異議訴權追認原有筆錄有效勵身依照筆錄所定贍養費給付清楚安氏親手如數領訖永遠脫離夫妻關係斷絕葛藤決不再行翻異除聲請漢口地方法院備案並委託王律師儒煜代表登武漢報外特再聲明於右此啓

懷甯縣政府 安慶警察局 會銜佈告

爲佈告事本月八日安慶新報發出號外內載日美會談竟告決裂於八日上午六時在西太平洋等處發生戰事等語查中日新關係基本條約簽訂已逾一年中日邦交日臻親善且中日滿三國有共同宣言並成立東亞聯盟總會申明四大綱領（一）政治獨立（二）經濟提攜（三）軍事同盟（四）文化溝通其目的在復興東亞鞏固共榮圈完成東亞新秩序凡我人民諒早聞知現在日美發生戰事即是黃種人與白種人戰中國與日本同是黃種人又有軍事同盟之約自應休戚相關一致對外但恐有無知之徒受人逾方或敵方之煽惑播散謠言淆亂人心殊與地方治安大有妨礙合行出示佈告仰各界人民各安生業毋庸驚擾倘有播散謠言妨礙治安者定即查明拏辦切切勿違此佈

縣長 馬雲騰
局長 張善卿

中華民國三十年十二月九日

安徽省建設廳懷甯工務局佈告

工字第二號

案查市民建築修理及拆卸傾圮房屋向須呈經懷甯縣政府查勘核辦在案現今本市各項工務統經移交本局接辦所有市民建築折卸修理房屋自應呈報本局查勘核准後方可動工以杜盜拆盜賣損毀市容諸情事若有未經呈報本局查勘批准即行擅自動工者一經查覺即行函請安慶警察局傳案依章處罰除分函外仰闔市民衆一體週知勿違此佈

中華民國三十年十二月　日　局長李壽人

捨生取利

(圭可)

拂塵清談之十三

「捨生取利」四字，乍閱之下，頗有疑義。其實，我們的祖先，早就窺穿了這副西洋鏡，所以留下來貪夫殉財的一句話。朋友！你瞧！這句話，不是「捨生取利」的極好左卷嗎？嘿！我們的祖先，畢竟比我們的年歲大些，眞不愧爲先知先覺。

「利」當然是法幣，取法幣當然是爲了生活。我們須知道我們的生甚是靠恃着法幣的，惟有法幣，纔能延長我們的生命，斷了法幣，馬上就要嗚呼哀哉！

因爲上述的關係，無論何人，必須要「取利」但「利」雖屬多得驚人，而取之倒不是一件容易事。俗諺說得好：「錢有腰深，在乎人取。」可見「取利」之不易了。不但是取之不易，經驗告訴我們，還有「捨生」的危險。捨生者，送命之別號也。那麼既有這種危險，又且取之不易，何苦偏要這樣做呢？雖則前面已經闡明其原理，但總有些兒無徵不信之感，且來以古爲鑑，證他一證：

歐陽修的母親問她的丈夫說：「生可求乎？」答道：「求其生而不得，則死於我無恨也，矧求而有得耶？以其有得，則知不求而死者，有恨也，夫常求其生，猶失之死，而世常求其死也！」這些話，如用白話解釋出來，就可以明白了「捨生取利」的眞諦，姑妄譯之如下：

「求生」也就是「取利」，因爲「取利」是打撈法幣來維繫生活，與「求生」是無二義的。所以歐陽修之父的話是說：「取利而得不着利，當然仍須一死，但這死，在我是不寃枉的，況且取利有時是可以得到的，取得了利，不就可以生活了嗎？由於取利有時能夠得到，而竟可以生活，所以知道不求利，而束手待斃的死去，是寃枉了。常常的取利，猶且不幸有死的危險，那麼你不取利而等死，未有不兩脚有青天的嗚呼哀哉了！」故曰：「捨生取利」。

三言兩語

(工)(舵)

學術要辨邪正，既正矣又要辨眞僞，既眞實又要辨念頭，切不切，向往力不力，毋以空言轍便許人也。

百姓凍餒，謂之國窮，妻子困乏，謂之家窮，氣血虛弱，謂之身窮，學問空疏，謂之心窮。

損之而不見其少者，必是贅物，益之而不見其多者，必有缺處，故君子對事皆有分定，惟分定是加一毫不得，減一毫不得。

含瑛

(慧)(劍)

底無進取心，結果總弄得不歡而散，可是迷而不悟底庭，仍是瘋狂般地單戀着！追逐着。……

也是一個假期的上午，庭接着華底電話，約他到城南「六朝居」去吃館子，他眞是喜出望外，回一聲「立刻到，」就興匆匆地跑出來跳上汽車，飛也似地趕到「六朝居」來，在他底意思，總以爲她是恢復了以前地感情，會晤時，當然是笑靨相迎，把袂言歡的，誰知她總只深深地，取應酬方式地與他閒談着，漸漸又轉到他底學業問題上來，「我聽得人說，你現在專事遊蕩，日趨下流。荒廢學業，我們底志向是不能符合的，請從此解除婚約」她突然地這樣說，他叫了這些話，驚詫得瞠目不知所答，半响纔掙出一句話來，「芳華：你怎地變得這樣地快？這話是從那裏說起？我對你底感情，是任何人不能離間的，我愛你就是海枯石爛也是不會轉移的，……」

「哼！不會轉移嗎？你看着吧……」正在這個當兒，隔座地茶座上，走過一個××派軍閥的武裝軍官來，「什麼事？」他這樣地問：萃庭還未及答言，芳華却搶着一五一十地告訴了他，「不同意地婚約，當然是解除，這是不用多說的，你這流氓，還不代我放漂亮點嗎？這裏身的是紙筆，」邊說邊掏出一本日記簿子，撕下一張紙來，摘下插在袋裏地，自來水筆，向萃庭面前一丟，「快乾脆點」，……「你是什麼人？却來干涉我們的事，我底頭可斷！血可流！決對不受你們的脅迫的」，萃庭知道這事有點不妙、他一口裏雖是這樣地說着，脚却在「開步走」，正想一走了事，「那裏走？」——他拔出一枝勃朗林來——「不寫，我，就請你嘗一嘗衛生丸地滋味」，……：庭已經倒地不起了，這個亂子可鬧大了，他，——「武裝軍官」——已從人叢中溜之大吉！她是給人於住了，再看地下的萃庭時，並未中傷，只是口冒白沫地不省人事了，「却是一個空槍，眞混合蛋！不該讓這殺壞走了，可惜！可惜」！許多地人這樣地嚷着，一面七手八脚地把他與她都抬到公安局去。……

事後纔知道，那個武裝軍官，是住過××醫院地病人，芳華正是他底看護婦，他倆就此結識了，打得火一般地熱，各立了一定娶嫁的誓言，故此芳華有往日地常常爽約，與今日地申明解約。

結果，萃庭的神經，因受了過分地刺激！是完全錯亂了，醫藥，注射，却無效用，事經兩方面的父母知道了，當然是萬分痛恨，不過因兩家都有點相當名譽地人家，不願激起其他的來，不過萃庭是有神經病的人了，當然只有解除婚約了，芳華呢，是早已不願嫁給萃庭的了，何況於現在又是這樣地情形，當然是遂她嫁封候夫壻的願望了，不過她底父母爲了道德計，允許代萃庭另選佳麗，一切地婚費，皆歸華底父母負責，但是這事已經鬧得「滿城風雨」（待續）

新舟

冬之章——陽春的十月

(介子)

今年的小陽春，當然不能例外，不過，在這城市的中間，除了看那蔚藍的天空，和熙的陽光外，不能看到一點微青的楊柳，粉紅的桃花的，這眞是辜負了這陽春的十月，但我不甘心的辜負了這可愛的時候，於是我在院子裏到處尋找着，想找出一點小有春意的東西來，但是有什麼呢，天上飄着些白雲，地上飄着些微風，在我的院子裏，祇有幾盆已謝了的菊花，於是我失意的閒蹀着，無意的，在石頭的旁邊，發現了一朵很小的，像銅鈔一般大的一朵小黃花。我不知道她叫什麼名字，看她萎縮的樣子，該是早謝了，不過，陽春來了，溫暖了她的心，於是她延遲了些。只有一朵孤獨的一朵，夢樣的開着，眞的像夢樣的開着，小黃花大概是夢見了春，夢見了一隻有花彩翅膀的小蝴蝶，在同他多情的接吻着，於是笑了。小黃花得意的笑了，我也得意了，我雖然沒有發現春意的東西，但我猜到了小黃花的夢，小黃花夢裏有春，所以小黃花笑了，我也笑了。

「十月的陽春」有些像夢，一個很短的夢，當短夢醒來時，外面仍是黑暗，但不過白天總是要來的，短夢過着，白天也就快了，十月的陽春過着，眞的，長久的春，也就快來了。

希望與失望

(霓生)

「希望」的後面，在等待着一個了失望」，這是從無數過本人的經驗中得下不可改移的定律。

沉湎於賭博的人，結果是窮無所歸，這其間是上了希望的當。

然而，希望並非完全是有失望跟在後面，只要你將希望的目的地收縮一點，放在自已能力的範圍之內，是能免除失望的。

小販們終日在街頭叫喊，他們的希望是以自已的能力，換取些微的代價，因而沒有經失望所湧起痛苦的愁態。

面團團的大腹賈，時常將開設得堂皇輝煥的寶號，實行開門大吉，這是希望突出了能力的範圍所致。

朋友！你肯將你希望的目的地收縮在你能力範之內嗎？

和平之花

弄潮兒著

第三章　拖上賊船

地位男同志來逢迎她，況且又不是言光正式的妻妾，所以也不好去找他。

這天是一個暑熱的夏夜，西華飯店屋頂舞場開幕，獨梅同着兩個男同志，也上來跳了幾跳。在牠的前面，也有着一男一女在低低的情談，看那樣子好像十分親蜜，聽見那女人的嗓子，十分的低弱，仔細的聽來，却有點耳熟，似乎是自已相識的女友。

這樣，楊獨梅便注意的聽下去。本來不怕不留神，只怕不去關心，所以，聽了一會，就聽出是自已的女同志，並且不是外人，好像是好久沒見着的藍萍，但是，仍不敢確實是她。

因爲這屋頂舞場，只是四週圍按了紅藍兩色的玻璃管燈，並且距離人的頭部尙有二尺多高，舞池是橢圓型，舞池的四周圍，立着鐵柱，和五色花紙條懸掛在

緊要聲明

啓者鄙人向在南街三十五號開設正記萬和商店茲因本店圖章對外概不担保尙希至親好友幸勿見責特此登報聲明　許友貴啓

商情

三十年十二月十三日市

米糧　每担價（法幣）

上色米	七九、〇〇〇
中色米	七六、〇〇〇
下色米	六九、〇〇〇
下次米	六〇、〇〇〇
糯上米	九〇、〇〇〇
糯中米	八八、〇〇〇
糯次米	八六、〇〇〇

雜糧　每担價（法幣）

大麥	三一、〇〇〇
小麥	五〇、〇〇〇
黃豆	三四、〇〇〇
芝蔴　白	八〇、〇〇〇
芝蔴　黑	七五、〇〇〇
菜子　大	五五、〇〇〇
菜子　小	五〇、〇〇〇
瓜子	一八〇、〇〇〇
赤豆	七〇、〇〇〇
苞蘆	三八、〇〇〇

油糖　每担價（法幣）

菜油	一七〇、〇〇〇
蔴油	一七五、〇〇〇
皮油	二六五、〇〇〇
洋油（日金）每包價日金	二一、〇〇
四五糖	二二五、〇〇〇
啢白	[illegible]
三温糖	一六四、〇〇〇

本冰	六〇、〇〇（即五十斤）
赤砂糖	一五七、〇〇

火柴　每箱金（日金）

雙全	一一〇、〇〇
仙鶴	八四、〇〇

麵粉　每袋價（日金）

山鹿	一五、〇〇
金山	一五、〇〇
牡丹	一五、〇〇
有恆	一五、〇〇
綠塔（法幣）	三三、〇〇

香烟　每箱價（日金）

全祿	四二〇、〇〇
指南	三五〇、〇〇
金大樓	四一〇、〇〇
嘉寶	（缺）
愛字	二七〇、〇〇
百五輪	二九〇、〇〇
買司干	二八〇、〇〇
吉祥	二八〇、〇〇
金斧	四六〇、〇〇
紅玫瑰	二五〇、〇〇
寶劍	三二五、〇〇

燭皂　每箱價（日金）

僧帽	二一、五〇
固本	二六、四〇
利華	五五、〇〇
（法幣）太極	二四、〇〇
白熊	三〇、〇〇
泰來	二二、〇〇
白忌	二二、〇〇
祥泰	三三、〇〇
華光	三〇、〇〇
白玉	二八、〇〇

金融

軍票　出	二六元
軍票　進	二六元五角

尋丫

中山崗汪德昭啓事

兒自去後已閱兩年生死莫知求神問卜或云尙在故而登報尋訪兒如見報亟到西門外正街勸豐店間治可也

老牌朝日三星烟刀

製造精良　安慶總批發處　安慶蓬萊街六號　電話二〇五號　豐林洋行

華林大戲院

記　夜戲貳元伍角　日戲壹元

明　夜戲

馮勝全　王同祿　劉麟章　王少舫　熊志雲　馬豔儂　陳鴻聲　何玉鳳　八麟童　羊得青

一夕皇后　全本落馬湖　全本臨江驛

日戲　平劇全班合演　全本張文祥刺馬

懷甯縣立　新東亞醫院

附設齒科及產科採用最新科學方法治理一切牙科難症及各種難產　主治內外婦產兒皮膚花柳戒烟眼鼻耳喉齒各科均由各醫師担任之

門診：上午九時至十二時　下午二時至四時

出診：下午四時至七時　急診隨請隨到

地址：西門城內縣學宮

安慶　亞細亞飯店　店址府東街二十號

本店設備幽雅招待週到空氣流通尤適合夏令之衛生茲爲便利顧客起見除聘請名廚精製中西大菜包辦筵席外并於每日清晨出售維揚細點經濟小吃倘蒙光顧無任歡迎

電話二三八番

中華郵政登記認爲第一類新聞紙類　　安慶新報　　中華民國三十年十二月十四日　星期日

安慶新報

星期專號

第十七期

南太平洋之風雲

太平洋局勢終因美國採取侵略遠東之既定政策，以致日美戰爭無法避免，已於八日晨日本陸海軍在西太平洋與美英軍入於戰鬪狀態，美總統羅斯福下令陸海軍、即時實施動員令、又美陸長史汀生於七日下午令整個陸軍於八日總動員、同時香港亦下令總動員、英美如斯輕啓戰端，日本爲保衛東亞計，故不得不起而應戰，其咎應由英美負之。細察近週來英美荷等國盲目備戰，南洋各島亦相繼宣告動員，頃據報載，新加坡已於一日宣告緊急狀態，同日命令動員全部預備軍義勇軍，新加坡市內自本月一日起陸續有入伍士兵及送行之人，一時戰爭空氣充斥。又英軍當局稱，對泰國國境之英軍，戰事部署業已完成，空軍已整裝待發，準備侵入泰國之傾向，同時荷屬東印度，亦由荷印總督於一日發下動員令，包含有預備軍，無綫電通訊兵，駕駛員，及全部空軍等於內，又聞菲律濱之美國遠東軍司令部、認爲遠東事態緊張，故於一日對菲律濱各地區司令官發下非常戒警令，[illegible]唯是[illegible]英遠東軍司令樸芳與美遠東軍司令官[illegible]將[illegible]美國人，往來頻繁，同時美艦隊駛往星島，如此跡象足表示英美兩國已在南太平洋之地已準備侵略戰爭矣、英美兩國最近一面欲藉[illegible]之陰謀華府之美日會談與日本相周旋他方面則圖積極完成「ABCD」之包圍陣、威脅我東亞各國，破壞我東亞共榮圈之建立，欲使南太平洋捲入戰爭之漩渦中、

按南太平洋之地上可分爲「裏南洋」與「外南洋」兩部份，裏南洋包括密克羅里西亞、玻里西亞、美拉里西亞等區，後者包括印度支那半島以及大巽他群島、小巽他群島、摩鹿加群島、菲律濱群島等，總之荷印所統轄地帶，以及法屬越南，英屬馬來亞與北婆羅洲，及美屬菲律濱，均在裏南洋範圍內，茲將其各重要據區作戰準備情形，告諸國人，星加坡爲「東洋直布羅陀」之稱，爲英國在太平洋方面一大海軍根據地，英國因鑒於日美戰爭爆發，積極强化星島之防務，最近遂有澳洲大批澳軍、相繼開抵星島，另一方面，如在馬來北部之國境附近，所駐防之英軍，亦連日訓練，於密林中演習防止戰車進攻，以及高射砲射擊訓練、並聞新加坡軍港泊有巡洋艦二艘，驅逐艦六艘，海防艦十五艘等大小軍艦合計五十餘艘，設有外圍，密敷機雷，沿海岸綫也配置無數之要塞砲，目前太平洋戰爭爆發，英國必以此港爲最大之作戰根據地。

現在英美兩國爲了強合作起見，特派大批澳軍防備星加坡背側，同時並將南太平洋之大軍需庫，設於澳洲，以使澳大利亞已成爲英國太平洋方面之最大後方根據地，目下澳洲最値吾人注目者，厥爲軍需工業之發達、澳洲軍需工業之勞工，今年一月間已增到十五萬，工場中由步鎗、砲彈以至[illegible]建造到[illegible]型軍車軍艦等之[illegible]器，還有澳洲飛機工業，[illegible]國[illegible]運，材料，在[illegible]從事建造者[illegible]年七月又成立飛機製造委員會，資金計有二千五百萬鎊，現澳大利亞[illegible]空公司，雇用勞工有二千七百八、每月出產飛機四架、又設立每年生産量[illegible]距離重轟炸機一架之工場一處，以是星加坡軍港之空軍一部份，即由此運往、

至於澳洲陸軍、於歐戰開始時，僅動員十萬人，迄至最近，因遠東危機日迫，聞澳洲已動員軍隊有六十萬人、且其空軍，亦由二千七百九十八、增至到三萬五千五百八、總之澳大利亞，本處於平靜之地位，但因受英國之陰謀策動，致其一切均陷於戰時狀態中、

新西蘭雖是一個細小島國，也隨着太平洋局勢之緊張，該島之陸海空軍亦積極增强，一九一九年[illegible]新西蘭陸軍[illegible]僅有一萬[illegible]千，目前已達[illegible]萬八，此次歐戰開始時，軍用飛機僅數架，現因情勢關係，架數亦增加到一百數十架，本年八月廿[illegible]新西蘭首相福列薩特發表聲明[illegible]參加英美澳等國共同作戰，以[illegible]和平，島國之新西蘭，勢將捲入戰爭漩渦矣

關島，該島位於日本太平洋代管地馬利亞納群島之南端，爲美國海軍作戰之前進根據地，當本年三月，美國對於增强關島之防禦，在國會中居然一致通過以四百五十萬之經費，此舉足見美國對此之態度，確早已決定，又據本年七月，美國海軍當局透露，關島已建設海軍根據之用費，已化去三百三十萬元，二、民大諾潛艇根據地之用費，已化去四百七十萬元，三、威克島潛艇根據地之用費，已化去四百六十八萬元、美國加强上述三島之防禦，其用意[illegible]過去未對日作戰起見，却須[illegible]設施，以[illegible]給餘[illegible]島，偉然形成有力之據點[illegible]

菲島係日包圍陣中，最佔重要地位者，故其備亦相當可觀，除正規軍外，尚有動員預備軍[illegible]十五萬，其中三萬已於[illegible]年八月，當美菲[illegible]合併、已編入現役，同時美國最近又設置菲島美遠東軍，並任美陸軍參謀總長[illegible]克薩中將總指揮、自去年五月美克[illegible]菲島之空軍勢力拉敢特將軍就任菲島美陸軍空軍司令官以來，竭力擴充空軍部隊，自五隊、機數亦增至二十二隊增至八十四倍，約增爲一千架、此外美國之亞洲艦隊，現已移駐尼[illegible]刺爲據點，潛艇之實力，在去年過有十二艘，到現在已增至二十五艘、美國如此專志作增[illegible]對日之作戰，而已，總觀上述英美荷國在南太平洋各島雖竭力强化其防務，然以質而言，均以殖民地軍佔最多，該項殖民地軍、既無戰鬥意志，且對英美過去壓迫，均表不滿，再以裝備而言，尚未俱有現代作戰之裝備，且英美兩國陸海軍之兵員尚不敷對軸心國作戰之需

目前南太平洋之局勢，雖已入戰爭狀態，英美現正[illegible]太平洋挑戰[illegible]本對方面之戰較勝利[illegible]把握，蓋日本對美英太平洋之陰謀俱有充分準備全目[illegible]予美[illegible]決心[illegible]擊徹底之策略之成，我既定之良策，亦[illegible]此、總之[illegible]東進步[illegible]圖[illegible]東亞各弱小民族亦應與日本同心協力共同打倒英美帝國主義而向建立東亞共榮圈之途邁進、

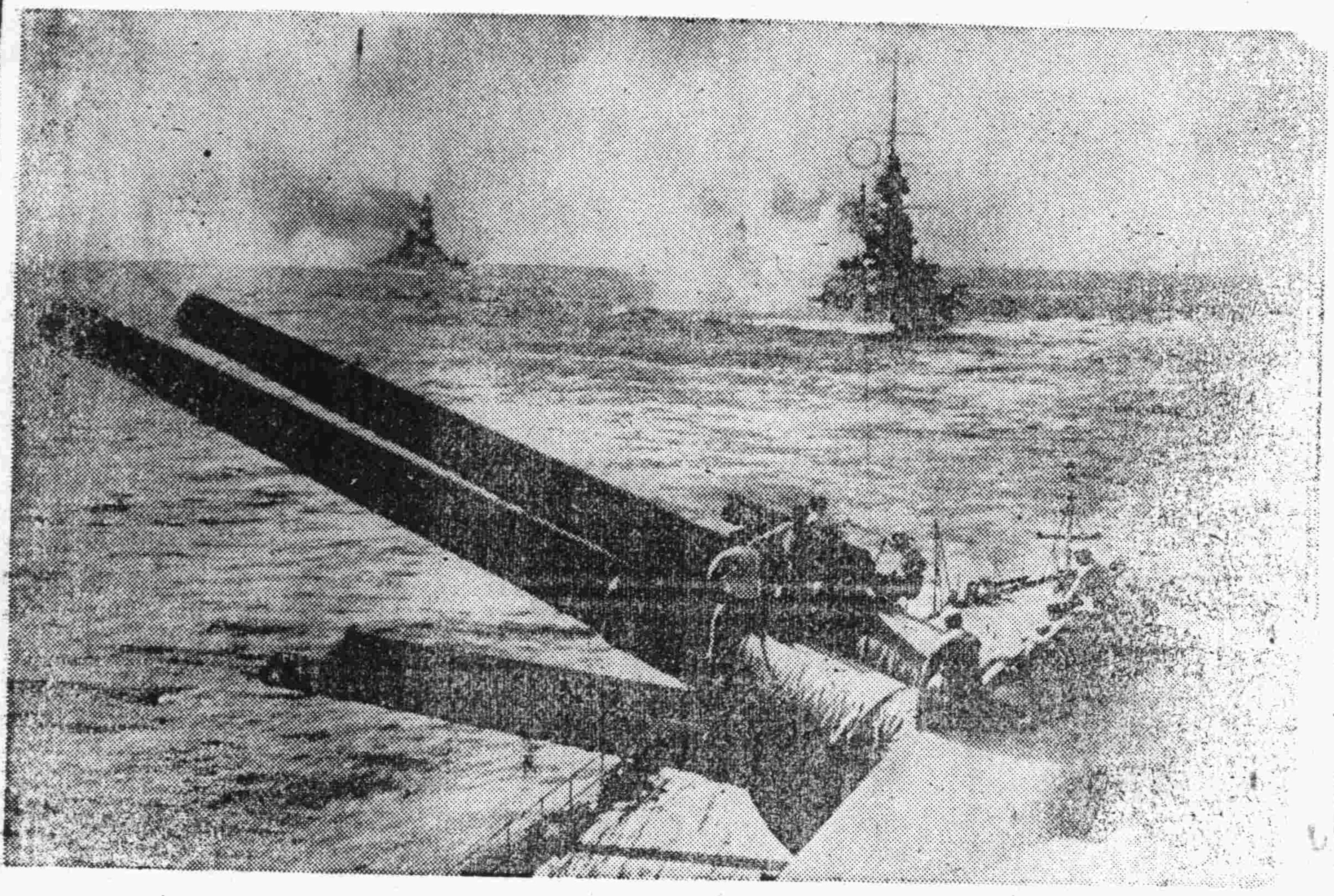

太平洋戰爭終於本月八日晨在西太平洋諸地點日本海軍與英美兩軍發生海戰圖爲雙方從事海戰之情況

從現實情勢中看來
國民革命再出發之途徑

這是說起來很痛心的事，一生致力於國民革命的 國父，但在其四十年努力中，不能看到中國革命之完成，國在此後之十餘年裏，也還見不到中國革命成功的跡象，然而我們不因灰心，歷史上法蘭西的大革命，繼後有八十多年之悠長的歲月，經歷了無數的艱難困苦，才能得到成功，今日我們在東亞需要民族自相殘殺的慘痛教訓中覺悟過來，使我們對於國民革命之再出發，有其迫切的需要了，並且覺得這一次的中日事變，在中國的革命史上，恰是新生的一頁，因為不經過這次事變，也許不會演變到今日復興中國建設東亞的新意義，因此，這又不能使我們在不幸之中認為還是一幸呢。

現在，我們對於過去革命之失敗的經過，應該先來加以檢討了，第一是與帝國主義之勾結，以及與封建勢力的妥協兩件事，實在是過去革命失敗的最大原因，因此，在國際上講，我們仍未能獨立，民族仍不得解放，在國內方面講，則因民權之不能確立，以致政權操於獨裁者的手裏，而民生疾苦，亦依然未能解決，自然是更談不到求其發展了，過去的失敗既如此，而今日之動盪中的國內外慘勢又怎樣呢？這實在又有加以認識的必要了。

先說世界的情勢吧，以改造舊世界為目標之軸心集團的結成，和以維持世界舊秩序為目標之所謂民主集團的形成，已使世界上出現兩個絕對不同的集團政治形態，這實足以表示帝國主義的政治形態，已給否定了，因此，在西歐帝國主義侵略壓迫下的各民族各國家，都在趁着舊世界沒落的時候，參加了世界新秩序的建設，以求自已以及全世界人類的獨立解放，像印度的要求自治，越南之與日本協防，泰國之拒絕英美之煽惑，還都足以給帝國主義者以一個良好的教訓與嚴重的打擊了。

其次，就太平洋上的局勢來說吧，在今日阻碍遠東各國之發展的，只有一個英美，但它還已趁日美談判之遷延未決，加緊準備，竟於八日拂曉，開始向西太平洋向日本海的攻擊，以破壞東亞新秩序的建設，然而在這東亞民族的普遍覺醒之下，美英帝國主義的侵略政策之失敗，己是無法避免的了，

還有，就是以中國的內部情形來說，則殘留的抗戰勢力，實在是中國革命途程上的最大障碍，它不但減削了中國革命的力量，並且還勾引着英美蘇等赤白帝國主義者，使中國更陷於殖民地化，而離建國之目標愈遠了，

這裏，就根據上二方面的情勢來看，要求國家建設之完成，要求三民主義之實現，則國民革命之再出發的途徑，就可決定有如下之三條了，

第一，因為世界集團政治形態的出現，再因為帝國主義集團的民主假面具已被揭穿，所以國民革命之再出發，其一是應該直接參加建設世界新秩序的軸心集團，其就是在打倒侵略集團這一點上，要出全力去加入爭鬥，

第二，就太平洋的局勢來看，為着要求驅逐帝國主義的侵略勢力出遠東，要求東亞民族之解放，以完成中國的革命事業，則中國必須與日本聯合，喚醒各弱小民族，致起來反抗，如印度，緬甸泰國越南以及南洋各地，均在團結合作之列，以求增加整個的革命勢力。

第三，三民主義之實現，是中國革命的目標，國父在建國大綱上，最先就說明了「建國之首要在民生」，然而在今日，負隅西南盲目抗戰的反動勢力，正為了要取得帝國主義的援助。不惜將建國命脈之民族經濟利益，逐漸斷送，不但耗損建國之資力物力，抑且加深民生的痛苦，還有，竊據西北之共產黨徒，亦正聽命於第三國際之指揮，擾亂農村經濟，破壞社會組織，使民衆生活，瀕於絕境，故須消滅抗戰勢力，撲滅共黨活動，以求全面和平之實現，實施發展民生之最急切的工作，其次，就是民權的實行了。

蓋過去獨裁政治形態下的民權，早被斲傷殆盡，今後要求國民革命之完成，在政治上，當以國民黨為領導的中心勢力，提高民衆對於政治的智識能力，訓練人民四權之運用，還需實施憲政，以求民權之確立，同時需求民族之解放，則抵禦侵略，取消不平等條約，當在參加世界改造之偉大運動中，努力求其實現。

綜觀中國革命之奮鬥，前後已歷九十餘年，今日國民革命，再發，既有上述的三條途徑，則為求革命偉業之圓滿成功，又當執行東亞聯盟運動與國民運動，積極推進了，蓋中國是站在整個的東亞立場上，爭取客觀的有利條件，以求外力的援助，而將者應要求自己力量的强化，以增加革命的實力，故今後國民革命的再出發，如能在此二項運動上實地苦幹，再依前述之三條途徑邁進，則國民革命，成功，當可有其決定的把握了。

復興年中
南京社會福利事業

社會福利事業，在南京，雖不健全發達，然而早已有之，如舊時代之育嬰堂，貧兒所，濟良所，施粥廠，游民習藝所，殘廢救濟院等，或私人出資，或由各方捐款而組織，其對於天災人禍，歲歉飢饉，老弱殘貧，鰥寡孤獨，以救濟，均不能積極謀整個社會的繁榮建設，但在消極方面，對於災害，救助，謀社會的安寧幸福上，厥功亦可謂偉了，所稱慈善機關之有功於社會，事實，需要化闕展組來幫助社會建設，可是在事變之初，一切組織、政，都因為沒有正當領導，以致形成各自為政，不相統屬的局面，以致凌亂散漫，成效不著，是一樁値得重視的事。

還憶之初，因為南京正在大劫之後，地方元氣未復，民生凋敝，社會情形已呈疲弱症狀，政府對於如何攝輯流亡，如何安定社會特在國民政府組織之下，設立社會部，以為收拾殘破，謀復興社會建設的設施機構，在賢明的社會當局及的領袖之努力和指導，二年之中，對於社會福利事業的設施，貧苦災害之救濟，標本兼治，更以謀社會事業之健全發展計，嚴密組織機構，聘請專家協力襄辦，雖在政局初定一切人力物力財力困難之中，全體黽勉從事，努力邁進，分別緩急，權衡輕重，次第舉辦，羣力推進，成績卓著，這裏且將調查所得，臚列出來。

經濟扶助事業

一，小本貸款處，是為貧民謀小本生計的免利貸款機關，貧民們祇需

一個店保，便可以借到，元至五十元的貸款，這種貸款分為，(甲)五十元，(乙)四十元、(丙)三十元，(丁)廿元，戊十元等五種，每十日還款百分之十，一百天還淸，基本金五萬元，成立迄今，已貸出三四萬元，處設白下路九十三號，主任應之誠，內分事務，調查，審核三股，直屬中國社會事業協會。

職業指導事業

，一，首都職業指導所，所設中山東路一〇五，主任[illegible]四維，所設人事登記，職業介紹職業指導三股，成立以來，請求登記者五七五人，經介紹而有職業者〇三人逐日由該所商請各報於社會服務欄分別刊載徵求介紹，使有業者樂業，無業者得業，二，侍應訓練班，專為各機關及大商店飯店餐廳以及娛樂場所之侍應人材訓練處，前設於國民大會堂，由董神駿吳通南負責指導，第一期男生二十名，女生三十名，畢業後分別保送以上各處服務，第二期開始進行中，三，工徒訓練班，此種訓練班係由中央黨部等七機關委託辦理者，除由會主持，由各機關抽調八十八，加以嚴格訓練，成績優良，第二期亦在進行中，四，職業補習學校，係職業指導所用以為職業指導之不足而加以補習造就人材而設，該所並編纂各種職業指叢書，以為求業之津樑。

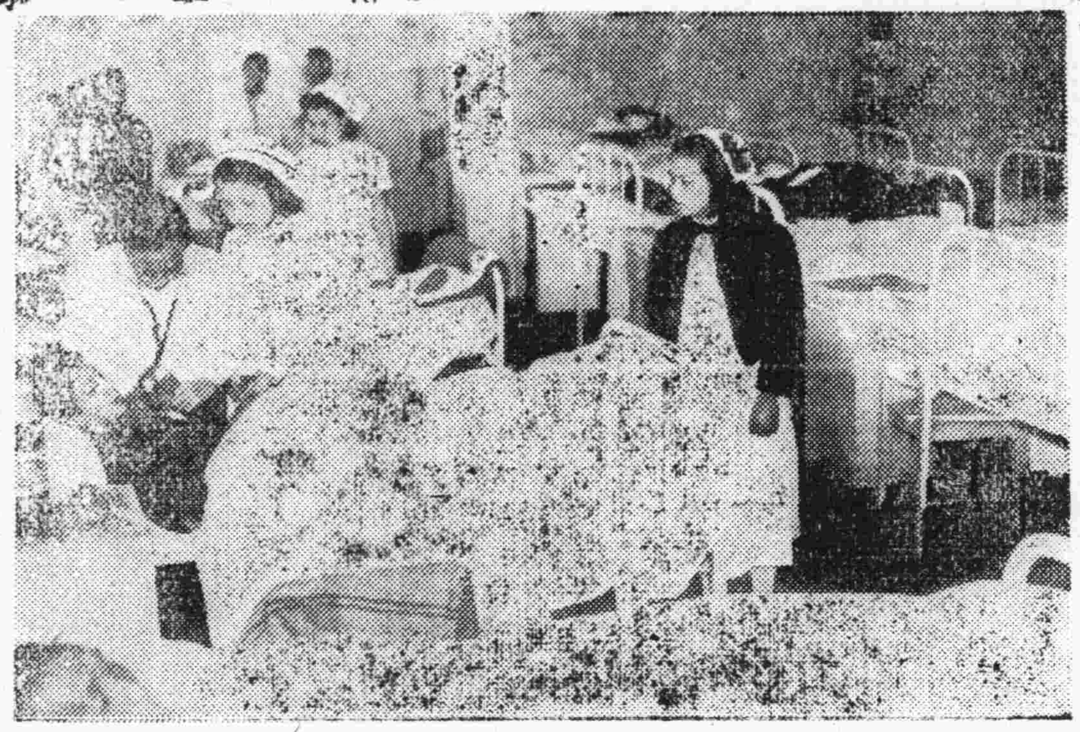

嘉惠民衆痛苦的中央醫院，圖為該院病房及診察情形

婦孺救濟事業

，一，南京兒童教養院，設鼓樓尖角營四十六號，收容兒童一百二十名，內設總務，教導，保育三股分負教養之責，院長趙篤，直屬於中華慈[illegible]事業協會，一設大香爐，收容兒童較上述者為多，組織亦同，直屬振務委員最院長戴策（該會委員）自兼，規模相當宏大，不日即將遷至中山東路，將來更為擴大，

醫藥保健事業

：一，巡迴治療車，(二)醫[illegible]問答，三，首都民衆醫藥週刊，(四)南京產科醫院，設於廣州路留[illegible]路口院於沉寂庵，於本年七月日開幕，設有病房專收產婦及婦科病人，設有門診為一切市民及貧民謀生產及婦科病人之救助，成立雖僅半年，接產之嬰兒已近百八，且有免費住院生產。誠為貧苦同胞之生產醫藥福音，亦屬社建協會。

社會文化教育

事業，一，巡迴圖車由陳端志負責，南京已有六輛，每日各處巡迴就讀民衆為數頗為踴躍，二，露天兒童學校訓練師資，分區收容貧苦學齡兒童，發給書籍文具，在各集中地區按照課程上課受課兒童不下數千人由巡迴圖車同時發一面上課，一面為民衆書報服務，一舉兩得，尤以露天學校救助貧寒子弟，教育匪淺，三，大中學清寒學生獎學金，此項獎學金之設，鼓勵清寒子弟向學升學簡接造福社會國家實多，由教育會籌建午主持，計分：大學每一期一百五十元，中學生每學生每學期一百元，到會申請的，已有四五百名，正由該會分別審核中，一般救助事業：一，首都民衆殯儀館，館設復興路，本年六月間開幕，為市民們喪葬殯殮的服務，本市民之負相分高低等級，只要尸體打個電話，即由該館靈車接去遺體，經過科學的洗滌，消毒注射防腐化裝等手續，並有公墓代理殯葬，使市民一勞永逸，最奢僅千元，最廉者不過百元，實際服務中最儉，福利事業二，首都施棺處附設大衆殯儀館，貧寒之家，請求經審查確實施送棺柩四月至八月施送達一七八具，三，首都永安公墓，地址在中山門外坟山鎮，四，首都義葬處，在雨花台旁，有葬地十一畝以上均屬該協會，倘有南京殯儀館，性質相同，惟為商人集資所辦，

合作事業，一，中國合作社，中華路，資本三十五萬元，社員五萬餘人，規模最大，二，首都孝陵衛農具利用合作社，社員一七人，且置碾米機磨粉機馬達一具，三，合作座談會等均為合作事業之動力

其他尚有一，首都餐廳，二，中國青年工讀團（已經本刊介紹茲不贅）總之，南京福利事業，在復興年建設積極興辦來，

食粮問題的前途

據去年調查，蘇浙皖三省食糧產料大爲減少，其減少率米產爲三十%高粱爲一五%，小麥爲二〇%，薯爲三〇%（見中央經濟月刊一卷五號中國粮食恐慌問題），這種生產率的減降，成爲食糧恐慌主要原因之一。

在全面和平尚未實現，國內戰爭狀態，依然存續的現在，農村遭受兵燹的摧殘，壯丁流亡轉徙，揚子江、黃河、珠江三大流域廣大無涯的沃野，差不多到處有着兵馬蹂踏游匪竄擾的蹤跡。早已形成有田不耕，有耕不收，有收不豐的局面，所以，我們可以這樣說，要是這種現象一天存在，食糧問題也就一天不能澈底解決。

要談食糧問題，就必須明白上述一點，這樣方才可以明白米糧所以騰貴的一部分理由。環顧國內，那一處不鬧着食糧恐慌騰貴，都市方面食糧固然貴，鄉村也貴，南京固然貴，重慶更貴。

國民政府鑒於糧食問題的重要性，時時刻刻在運用最大的力量與它搏戰着、以由求民食，發生困難而一步一步改善國民的經濟生活，南京是首都所在地，茲以南京的食糧問題為例。

南京雖然處在這種米糧不能不貴的環境之下，中下級的市民，已經爲了米糧騰貴的影響而陷入生活痛苦的困境，可是一直到現在，還沒有發生有錢買不到米糧的局面，始終沒有鬧過恐慌。

南京現有市民約六十萬（軍隊及友邦部隊在外），其中有十分之六食米十分之四食麵粉及山芋、芋艿、荳、南瓜等雜糧，而食米的市民，內中下級家庭曾通大都粥、飯，可以減少些米的消耗量，其中還有老人、小孩、病人的食量比較壯丁弱小，即使平均每人每日食米一升，則每日全市須消耗米三千石，每月至多消耗九萬石。

據某機關精確的調查，在本年春夏季的時候，南京市民食米者約佔總人口十分之四，其餘十分之六概食麵粉及雜糧，食米市民比率的增加，足證整個市民經濟生活已經獲得若干限度的改善與進展，同時也足以證明米糧並沒有鬧着恐慌。

關於南京食米的來源，在最近三數月間平均每日運到者總在三千石左右，首中以蕪湖爲首席，其次爲句容、江甯、溧水、江浦等縣，或由官方派員採購，或由米商領證自辦，米源暢通不絕，供求額完全相應。

目前的米價，上等白米爲一二五元左右，中等白米爲一一〇元至一一五元，次貨爲一〇〇左右，價格方面經主管當局統制結果，絕無暴漲暴落之現象。

南京特別市粮食管理局爲防止奸商操縱，曾於十一月間，撥出官米六千包（每包爲一石二斗五升），共約七千五百石，規定每石爲七十九元，此項官米，純爲救濟一般平民，往購者祇須憑拿市民證，即可買到，但截至現在爲止，尚未全被售罄，此點非但證明南京食米並不恐慌，即一般市民對米的需求，也並不十分迫切。

秋末新穀登場時，京市最上等白米每石爲八十六元，但在十一月初旬，米價又突然猛漲，論者總以爲奸商囤積，此姑不談，但據事後調查所得，大部分原因爲小戶囤糧的結果，一般中等以上市民，經濟上比較優裕，他們眼看米價較賤，乘機爭相購儲，至少二三個月，甚至儲存額達半年以上者，一時不明眞相者張皇其詞，道聽途說，竟謂今冬米價，將漲至二百元，譬之現狀，豈非笑話？

最近行政院視察各地機關，每有巧立名目，徵收米穀稅，貿然增加民衆的負擔，妨害民生，非常重大，所以已經訂定了懲治征收米穀稅暫行辦法，通令各省市政府，一律禁止征收，如有不遵行者，嚴予究辦，這種賢明的措置，非常必要，充分地說明了政府當軸對於民食問題的關懷與決心。

本國糧食管理委員會亦爲澈底防止米荒，抑平米價起見，擬定計劃，開始糶倉積穀，同時振務委員會方面亦已購儲大量洋米，對於解決食糧問題的對策，已經妥籌熟思盡了最大的努力。

祇要奸商不囤積，市民不輕信謠言，糾正自己小戶囤積的錯誤，絕對不做害民的行爲，以整個社會的安甯爲前提，以個人的利害爲次要，鎮靜忍耐、信任政府，政府自能調劑盈虛逐步解決食糧問題的各項計劃。

擁有五萬社員的中國合作社，是人人爲我，我爲人人的互惠
圖爲該社業務情形

指南牌

吉祥牌

老篤眼藥

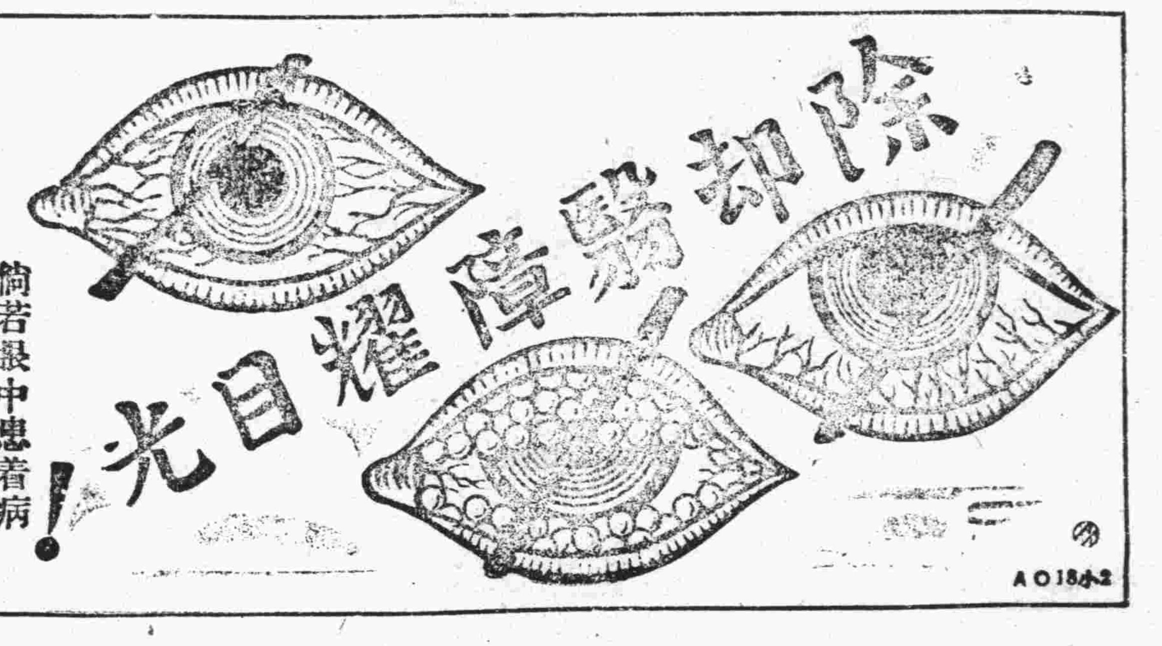

倘若眼中患着病
猶如太陽上了雲
用此老牌眼葯治
撥去烏雲見光明

●名貴發明
此係世界著名德國醫學博士井上先生精心研究之結果絕非他種眼藥可及

●不痲不痛
貴重藥品製劑毫無刺戟爲近代眼藥理想之新實現

適應症
結膜炎、結膜充血、眼瞼緣炎、沙眼症、學校眼炎、疲勞眼、角膜翳、麥粒腫、淚囊炎

各處藥房均有代售

總行 山田安民藥房

AO18小2